Tipología: ENCUENTRO ENTIDADES COMARCALES

Fecha	Hora	Lugar
26.05.2026	9:30-11:30	Teams

Participantes

Cuadrilla de Ayala
- Aintzane Arbaizagoitia
- Eider Zearreta

Mancomunidad de Arratia
- Aitor Uriguen
- Begoña Martinez

Agencia de Desarrollo de Debabarrena
- Lorea Esnal

Cuadrilla de Gorbeialdea
- Jon Toña

Agencia de Desarrollo de Goierri
- Maialen Sanchez

Mancomunidad Lea Artibai
- Leire Markuerkiaga

Mancomunidad Nerbioi Ibaizabal
- Maider Fernandez

Agencia de Desarrollo de Oarsoaldea
- Ainara Lasarte

Mancomunidad de Uribe Butroe
- María Fernandez

Agencia de Desarrollo de Urola Garaia
- Josune Makaia

Udalsarea 2030
- Agate Goyarrola
- Itxaso Bengoetxea
- Izaskun de Allende
- Eider Larrañaga – Asistencia técnica (Isladak)

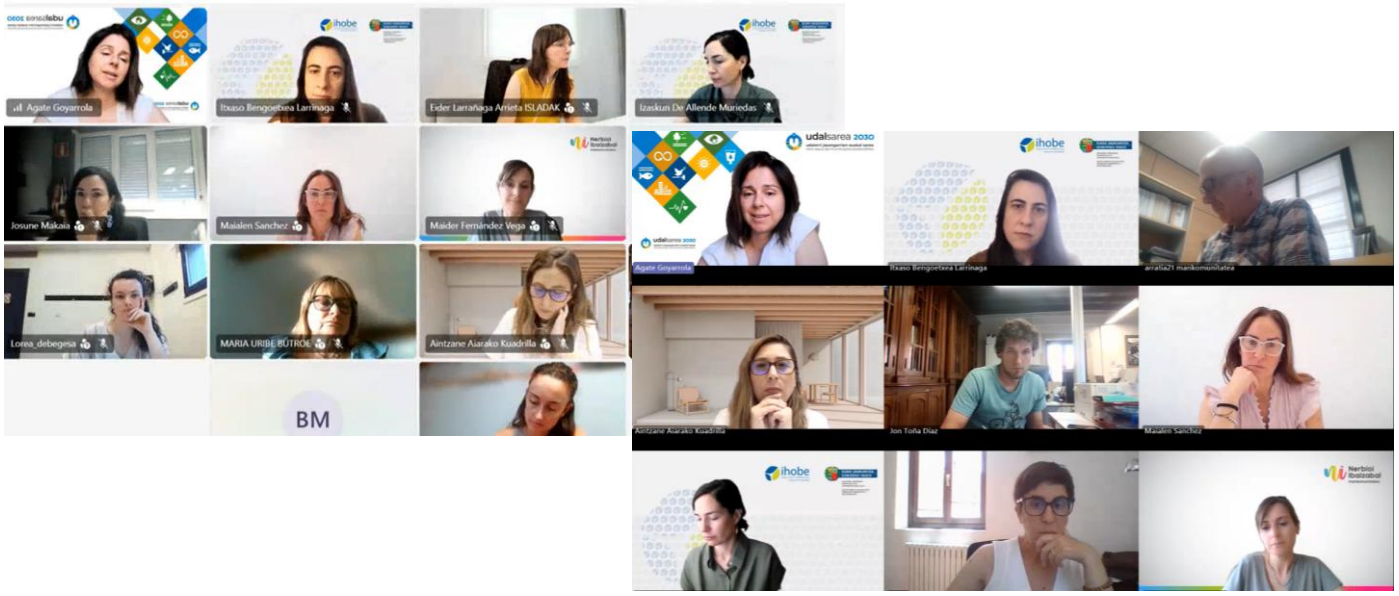

BIENVENIDA Y LECTURA DEL ORDEN DEL DÍA

Agate Goyarrola, Udalsarea 2030, ha dado comienzo a la sesión, indicando que ha habido problemas con la convocatoria, ya que algunas personas no han recibido bien los correos electrónicos (van a las carpas de spam). No obstante, menciona que se ha confirmado que se han enviado a todas las direcciones.

Aclarado esto, el objetivo principal del encuentro es ofrecer un espacio o punto de encuentro a las entidades comarcales en su rol de entidades gestoras.

UDALSAREA 2030 Y LA IMPORTANCIA DE LAS COMARCAS

Se menciona que son 23 las entidades comarcales adheridas a la red Udalsarea 2030 y se indica que en cuáles de las mismas se han llevado a cabo encuentros comarcales. En las actividades organizadas por Udalsarea 2030 en muchas ocasiones participa el personal técnico comarcal (y sobre todo en el caso de municipios pequeños), por lo que es importante que los y las representantes municipales también escuchen de primera mano los temas e iniciativas que se trabaja en Udalsarea 2030, por un lado, y por otro, que Udalsarea 2030 escuche las inquietudes y necesidades de los ayuntamientos. Y precisamente ese es el objetivo de los encuentros comarcales.

Ha presentado la estructura general de los encuentros comarcales, en los que se abordan temas como el clima y la energía y la prevención y gestión de residuos, así como las iniciativas de Compra y Contratación Verde, las iniciativas Zero pollution, iniciativas relacionadas con la salud e iniciativas dirigidas a la ciudadanía.

En estos encuentros se ofrece, también, un espacio en el que compartir algún proyecto que están desarrollando las entidades comarcales o algún municipio de la comarca.

Por otra parte, se comenta que en los próximos meses se trabajará el nuevo convenio de Udalsarea 2030. Ihobe ha iniciado la elaboración de las bases de este convenio en colaboración con diversas instituciones supramunicipales y más adelante se pondrá en marcha un proceso participativo abierto en el que se acudirá también a las comarcas para trabajar este documento a nivel político y técnico. **Aintzane Arbaizagoitia (Cuadrilla de Ayala)** ha querido saber si será necesario que, además de las entidades comarcales, los ayuntamientos también deben suscribir este convenio. Agate (Udalsarea 2030) indica que todavía no está claro, ya que las dos opciones tienen ventajas e inconvenientes y, por tanto, puede ser un tema que deberá debatirlo cada comarca, pero aclara que todavía no está acordado cómo se va a hacer esta gestión.

INTERCAMBIO DE INFORMACIÓN Y EXPERIENCIAS SOBRE DIFERENTES TEMAS

CLIMA Y ENERGÍA

Izaskun de Allende (Udalsarea 2030) ha presentado la información que dispone Udalsarea 2030 en relación al estado de desarrollo de los Planes de Clima y Energía (PCE) en cada comarca. Ha indicado que en aquellos casos en los que disponen de un PCE comarcal y éste incluye también acciones a nivel municipal, se considera que los municipios de la comarca disponen de PCE, siempre que por ley no estén obligados a tener un Plan individual (es decir, si son municipios de < 5.000 hab.). Para ello, el Plan Comarcal debería contemplar, por un lado, acciones que den respuesta a los riesgos existentes a nivel municipal y, por otro, acciones a nivel municipal o que se deben implantar a nivel municipal (y no sólo a nivel comarcal).

Jon Toña (Cuadrilla de Gorbeialdea) pregunta si está previsto desarrollar recursos para la evaluación de estos planes. Udalsarea 2030 menciona que el e-mugi se adaptó parcialmente para la carga y seguimiento de los PCE. Se comenta que la tecnología en la que está desarrollad e-mugi actualmente se ha quedado obsoleta, pero que la facilitación de recursos para el seguimiento de los PCE es un tema que está sobre la mesa. Sin embargo, la adaptación de esta tecnología no se hará a corto plazo, ya que en este momento la prioridad es la digitalización de las herramientas de cálculo de emisiones de GEI. Pero una vez finalizada esta tarea, se valorarán las diferentes posibilidades de desarrollo de una herramienta. De momento, será posible seguir utilizando e-mugi, teniendo en cuenta que no habrá servicios ni actualizaciones por parte de Udalsarea 2030.

Dando continuidad al seguimiento de los PCE, en el caso de la comarca de Lea Artibai, se ha señalado que Ondarroa no está elaborando el PCE, a pesar de ser un municipio de más de 5.000 habitantes, por lo que es importante recordarle esta obligación legal.

Maialen Sánchez ha señalado que en la comarca de **Goierri** se está trabajando en el diagnóstico de Clima y Energía y que el objetivo es disponer de PCE finalizado para finales de año.

Josune Makaia (Urola Garaia) comenta que tienen un plan de PCE comarcal para el periodo 2025-2030 y que en el caso de Ezkio-Itsaso, que es un municipio de unos 600 habitantes, la base es el plan comarcal. Comenta que Zumarraga tenía un PCE, pero que en la actualidad se está trabajando en su adecuación o actualización del mismo.

Explicada la situación actual en los municipios, se pone sobre la mesa el debate sobre las dudas o ventajas que han tenido a la hora de elaborar los PCE o la composición de las Comisiones de Clima y Energía:

- **Josune Makaia (Urola Garaia):** Es una comarca formada por cuatro municipios y cuatro técnicas. El PCE comarcal está sobre todo alineado con el plan de Legazpi, ya que ambos se elaboraron en la misma época. Urretxu ha tomado como base el PCE comarcal para desarrollar su plan y ahora, Zumarraga está inmersa en este proceso.

  En Urola Garaia cuentan con la mesa de Sostenibilidad comarcal, que trabaja a nivel técnico. En la mesa de Energía y Clima participan, además del personal técnico de medio ambiente, representantes de los departamentos de urbanismo, así como de UGLE (centro de formación profesional), subrayando que es una comisión de trabajo. Esta comisión es muy operativa y se reúnen una o varias veces al mes. Además, una o dos veces al año se celebra una reunión con representantes políticos, reuniones que tiene carácter informativo. Por otra parte, ha señalado que ahora tienen previsto abordar un trabajo sobre la gobernanza.

- **Maialen Sanchez (Goierri)**, menciona que históricamente han tenido operativa la Mesa de Energía. En esta comarca los ayuntamientos no dudan de los beneficios de tener una mirada comarcal. La principal preocupación que tiene la entidad comarcal es si con el plan comarcal responden bien a las necesidades que tienen los municipios pequeños. La DFG está elaborando el nuevo modelo de gobernanza y se ha extendido a todas las comarcas. La Energía y el Clima son retos complejos en los que se incidirá desde diferentes perspectivas o miradas, por lo que la Mesa de Energía se ha ampliado y en ella se han incorporado otros agentes: empresas, agentes sociales, ... El objetivo principal es que esta Mesa de Energía sea operativa.

Se han mencionado las actuaciones que está llevando a cabo Udalsarea 2030 en **adaptación**:

- Se menciona que el 18 de junio se llevará a cabo de manera conjunta la presentación de la Red y Guía de Refugios Climáticos de Euskadi y el Comité Técnico (la convocatoria se enviará a lo largo de la semana).

- También se ha comentado que a principios de año se hizo un trabajo para preparar un proyecto conjunto LIFE para la implantación de NBS, incorporando en este planteamiento el enfoque comarcal.

En muchos casos existe dificultad para abordar la adaptación, por lo que Ihobe se encuentra en proceso de contratación de una asistencia técnica, experta en adaptación. El objetivo será analizar cómo se recoge la adaptació en los diferentes PCE y, a partir de aquí, desarrollar o elaborar propuestas para completarlas o desarrollarlas.

Josune Makaia (Urola Garaia) hace referencia al trabajo realizado en la comarca en relación con los refugios climáticos. En la comarca se han priorizado dos grandes retos en materia de adaptación: por un lado, los refugios climáticos y por otro, llevar o trabajar con el tema del clima y la energía con el medio rural. Cree que es importante hacer un estudio de los Refugios Climáticos de Euskadi, ya que todos tienen que ir de la mano.

En el marco de la Agenda 2030 Escolar, se acordó con los 7 centros escolares de la comarca trabajar el Cambio Climático y los Refugios Climáticos, vinculándolos con la salud, siendo un tema que pusieron encima de la mesa los centros escolares. Tras un primer diagnóstico, en el segundo año el alumnado ha realizado una propuesta de refugios climáticos interiores y exteriores que han presentado a los alcaldes. A partir de este trabajo, se pretende dar forma y otra seriedad a este tema. Cita varios ejemplos: Se han identificado los polideportivos como refugios climáticos, pero

los días de ola de calor normalmente estos están cerrados. Consideran que es necesario que estén integrados en el plan de emergencia y que, además, hay que elaborar un protocolo. Por otro lado, en el caso de los espacios exteriores, también menciona la importancia del tratamiento de las NBS.

Jon Toña (Gorbeialdea) comenta que tienen previsto hacer un diagnóstico municipal de Refugios Climáticos para identificar en primer lugar qué instalaciones y recursos tienen. Pero comenta que están teniendo dificultades para encontrar empresas con capacidad técnica para hacer el diseño de los nuevos refugios. Por ello, quiere saber si se dispone de una identificación de empresas que hacen estos trabajos. Itxaso Bengoetxea (Ihobe) ha señalado que en la guía que se presentará el 18 de junio se recogerán, entre otras cosas, los siguientes aspectos: además de las condiciones para ser un refugio climático, se propone un proceso de 8 pasos que tienen como objetivo identificar o adaptar lo que es un Refugio Climático. También se recogen diferentes intervenciones por paso (básicas, intermedias y avanzadas) adaptadas al tamaño del municipio, a los recursos económicos o humanos y ejemplos de las mismas. Así, además de la teoría, también se recogen iniciativas prácticas.

Agate (Udalsarea 2030) comenta que este ámbito lo está coordinando Laura Gutiérrez, de Ihobe, y que quizás también pueda aportar referencias de empresas y otros municipios.

Aintzane Arbaizagoitia (Aiaraldea) pregunta si en la guía, más allá del tamaño del municipio, hay ejemplos sobre la necesidad de adecuar los servicios y la actividad de los ayuntamientos a las diferentes situaciones, por ejemplo un protocolo dirigido al personal trabajador que trabajan en la calle ante las olas de calor,... También sería oportuno recoger estas medidas para que los Ayuntamientos dispongan, por un lado, de ayuda o un soporte y, por otro, tener más claro cómo actuar. Agate ha señalado que no conoce al detalle lo que se recoge en la guía, pero ha señalado que cada año se publica el **"Plan de Calor de Euskadi 2026"** y que el de este año ya está publicado. En él se recogen una serie de criterios o recursos para que los ayuntamientos tengan acceso a las recomendaciones durante los días de calor. Para ver el Plan de Calor y la documentación relativa:

- Pagína web general
- Plan de Calor de Euskadi 2026

RESIDUOS

En cuanto a los censos de amianto, Agate ha presentado la relación de municipios en los que se está trabajando o están elaborando estos censos.

Los municipios también están trabajando sobre las Tasas de Residuos, pero estas tasas siguen siendo muy heterogéneas. En este sentido, se comenta que el 7 de julio habrá una sesión práctica sobre las tasas de residuos. Agate comenta que el año pasado se realizó una sesión de trabajo en octubre y a petición de los municipios, en julio se va a celebrar una nueva sesión. Para participar es necesario rellenar el cuestionario.

Por otro lado, comenta que en 2015 se elaboró un modelo de Ordenanza Municipal y que ahora, se está adaptando la misma a la nueva legislación y que el contraste con los ayuntamientos y mancomunidades se realizará después del verano.

Jon Toña (Gorbeialdea) comenta que en el caso del amianto todavía no hay una solución y que, aunque se han desarrollado algunos recursos, faltan otros, ya que cada vez está apareciendo más amianto y no hay infraestructuras para gestionarlo correctamente. Dice que mientras no haya eso, la gestión del amianto recaerá sobre los ayuntamientos y que el ayuntamiento es, en este momento, la única institución que tiene que dar una solución a este problema, ya que el amianto no se admite en los Garbigunes. Por otro lado, la ley habla de que los censos de amianto tienen carácter público y la ciudadanía se están acercando al Ayuntamiento para solicitarlo. De esta forma, las personas particulares se acercan al ayuntamiento queriendo saber dónde pueden llevar el amianto, así como si hay alguna ayuda económica para eliminarlo. Por ello, cree que es necesario que las entidades supramunicipales respondan o solucionen esto.

Agate (Udalsarea 2030) comenta que este es un tema que se ha puesto sobre la mesa muchas veces en los encuentros comarcales. Aclara que hay diferentes departamentos implicados en el ámbito del amianto (Salud, Trabajo, Medio Ambiente y Vivienda) y como mecanismo de coordinación, se crearon mesas de trabajo técnicas y políticas y ha aclarado que éstas realizan numerosas reuniones, en las que se está trabajando, se están realizando visitas para conocer diferentes experiencias, ... para buscar soluciones.

Se comenta que está sobre la mesa la posibilidad de establecer una línea de subvención, pero todavía no es seguro y por lo tanto no se puede dar por hecha. Las preocupaciones que se recogen en los diferentes espacios también se trasladan a estas mesas.

Jon Toña dice que una gran cantidad del amianto se encuentra en espacios particulares y, por lo tanto, insiste en la necesidad de que esas subvenciones se dirijan a las personas particulares. Las personas que se acercan al ayuntamiento son aquellas que quieren hacer bien las cosas, pero indica que, si no se les da una respuesta, hay riesgo de que este amianto aparezca en zonas naturales. Por otro lado, ha señalado que el sector de la construcción es uno de los responsables de que haya amianto en los edificios, pero que ahora se ha dejado la responsabilidad de este problema sobre la ciudadanía o sobre los ayuntamientos, por lo que cree que el sector de la construcción también debería tener alguna responsabilidad.

Itxaso Bengoetxea (Udalsarea 2030) menciona que en las subvenciones sí se puede solicitar subvención para la eliminación del amianto, pero que en las mismas no se incluye la instalación de nuevos elementos. Por otro lado, se menciona que, además de la cuestión económica, es una cuestión competencial. Por ello, apunta que puede resultar complicado disponer subvenciones dirigidas a particulares.

Aintzane Arbaizagoitia (Aiaraldea) ha querido saber si se ha avanzado en la posibilidad de instalar una ventanilla única (actualmente el censo debe presentarse en tres departamentos diferentes). Aintzane ha solicitado a GeoEuskadi que traslade la información y los informes a la Cuadrilla ya que la empresa que elabora el censo devuelve la información a GeoEuskadi, pero ha indicado que todavía no ha recibido respuesta. Agate comenta que el siguiente paso es ése, pero dice que no tienen noticias sobre el avance de este punto y que lo aclararán con la entidad pertinente. También se menciona que se está trabajando en un documento FAQ.

En cuanto a las tasas de residuos, Aintzane (Aiaraldea) ha informado de que en la Cuadrilla han aprobado una ordenanza comarcal (para los 5 municipios) que regula el servicio (la fiscalidad aún es competencia de los ayuntamientos) y que ahora se está elaborando el plan de gestión comarcal. Aunque la fiscalidad no sea competencia de la Cuadrilla a petición de los municipios, tratarán de establecer al menos unas bases en este planeamiento, respetando las competencias de los ayuntamientos.

Comenta que los informes utilizados para el cálculo de las tasas se presentaron el año pasado, pero que éstos van cambiando y quiere saber si hay que presentarlo anualmente. Agate (Udalsarea 2030) comenta que en la medida en que haya cambios se puede pensar que habrá que volver a presentarlo. Tras aclararlo con el departamento correspondiente, se confirma que sólo se deben volver a presentar o comunicar las tasas en aquellos casos que haya cambios sustanciales.

Aitor Uriguen (Arratia) dice que en la comarca de Arratia se aprobó la tasa fiscal en diciembre y ahora se está haciendo un análisis de los resultados con un informe económico (si se cubren los costes, ...). A su juicio, supone mucho trabajo el hecho de que tener que realizar los cálculos y cambiarlos todos los años y como opción, pregunta si hay la posibilidad de hacer una propuesta de presupuesto y, si algún año sobrara dinero, destinarlo a inversiones para mejorar el servicio (por ejemplo, para comprar un camión nuevo), pero tras consultar con el departamento correspondiente, se confirma que nos es posible. Aitor también ha señalado que en el caso de las bonificaciones hay dificultades, ya que, por ejemplo, el alto número de familias que se dedican al auto-compostaje hace difícil su seguimiento. Los gastos de las bonificaciones deben ser asumidos por el propio ayuntamiento, sin repercutir al resto de usuarios/as.

Maider Fernández (Nerbioi-Ibaizabal) comenta que están en proceso de contratación de una aplicación informática para el seguimiento del autocompostaje y las personas/ familias tendrán que enviar una foto a través de esta herramienta para confirmar que lo hacen bien,... Así, podrán saber quién hace autocompostaje y quién no y junto con el uso del contenedor de recogida orgánica, aplicar la bonificación. En Nerbioi-Ibaizabal se instalará una aplicación que ya existe. Después, también se realizarán las visitas de control. El año pasado se realizaron visitas a todas las viviendas participantes (las que dieron autorización y se detectó que la participación real era menor del esperado.

Aintzane Arbaizagotia (Aiaraldea) ha señalado que en su comarca la persona usuaria debe solicitar el establecimiento o aplicación de la bonificación de manera previa y que posteriormente se prevén visitas a las personas solicitantes. HA comentado que hasta ahora se han realizado llamadas de seguimiento, pero cuando la familia solicita la aplicación de la bonificación se prevé la realización de visitas.

Jon Toña (Gorbeialdea) pregunta si se ha planteado la posibilidad de acceder a la aplicación informática "NIK Patrika" digital. Aunque "NIK Patrika" se utiliza para el contenedor marrón, Jon comenta que la app permite diseñar módulos adicionales para que, a través de esta App, la ciudadanía pueda gestionar de forma conjunta toda su relación con la administración en materia medioambiental. En este sentido, Aintzane (Aiaraldea) ha señalado que el Gobierno Vasco está contactando con diferentes cuadrillas y entidades y que está testando diferentes soluciones para que las instituciones puedan seleccionar unas u otras.

Leire Markuerkiaga (Lea Artibai) comenta que su objetivo es digitalizar o sistematizar todos con la misma tarjeta (tanto orgánica como de rechazo) e integrarlo todo con "NIK Patrika". Menciona que en la comarca de Lea Artibai se han realizado visitas puntuales de auto-compostaje, pero sin continuidad, ni sistematización. Ahora, en el marco del nuevo contrato, se prevé la instalación de educadores y educadoras de calle e incluir entre las tareas de estas personas el seguimiento del compostaje comunitario y del auto-compostaje. Por otro lado, los problemas se centran en los residuos voluminosos.

Aintzane (Aiaraldea) señala que en su comarca el problema más grave se detecta en las zonas industriales (polígonos), ya que las empresas dicen que estos residuos no les pertenecen. En este sentido, **Jon Toña (Gorbeialdea)** considera que el principal problema es que no se denuncian y sancionan los delitos ambientales y que, por tanto, mientras no se produzcan cambios ahí, los delitos ambientales siguen siendo gratuitos, por lo que no se logrará solucionar los problemas.

Leire Markuerkiaga (Lea Artibai) ha explicado que en su comarca tienen un servicio de recogida puerta a puerta en los polígonos industriales, por lo que los residuos que aparecen en estos puntos en principio no son de estas grandes empresas. Normalmente son las personas pasantes las principales generadoras de estos residuos, y que, en esta comarca, el principal residuo de este tipo son los neumáticos.

En el caso de **la comarca de Ayala** el mayor problema los tiene con los residuos de obra y con los colchones. Acuden al Garbigune con licencias de obra menor (en estas licencias no se recoge qué residuos se van a generar en la obra autorizada) y que al tratarse de residuos urbanos deben aceptarlos, aunque no puedan certificar su procedencia. Por ello, se gestionan muchas toneladas y, sin embargo, este tipo de residuos aparecen en muchos lugares (monte, ...).

Aintzane (Aiaraldea) comenta que ha oído la intención de aprobar un nuevo decreto en materia de residuos de obra y entiende que puede haber una previsión en este decreto de no considerar los residuos de obra menor como residuos urbanos. Preguntado por si ha habido avances al respecto, Agate (Udalsarea 2030) ha dicho que no tiene constancia. Tras consultar con el departamento correspondiente, se aclara que la Ley 7/2022 indica que, si bien los RCD se deben gestionar como residuos urbanos, no se deben contabilizar como tal.

Para terminar con este tema, Aintzane ha compartido que Ecoembes y Ecovidrio tienen previsto renovar los convenios.

SALUD

Agate (Udalsarea 2030) ha presentado las principales áreas en las que se ha trabajado al respecto: HiriZAIN, Entornos escolares saludables y Zonas de Baja Emisión.

- Se ha renovado la aplicación HiriZAIN, incluyendo la variable climática. Esta se presentará en el Comité Técnico y después del verano se celebrará un monográfico.
- Se ha elaborado un manual para los Entornos Escolares Saludables y Sostenibles en colaboración con el Departamento de Salud. El trabajo está a punto finalizarse y la presentación del mismo se realizará después del verano.
- El grupo de trabajo de Zonas de Bajas Emisiones ha estado activo y como resultado se publicó el documento de aprendizajes. Se celebrará la reunión anual con este grupo. Puede ser útil para su aplicación en las zonas de otros municipios, aunque no estén obligados por ley.

MOVILIDAD

Maialen Sánchez (Goieki) ha señalado que en la comarca se ha comenzado a trabajar el tema de la movilidad sostenible, en concreto, en la movilidad sostenible orientada a las empresas. Primero se hizo un diagnóstico y comanta que se ha detectado que las grandes empresas tienen planes de movilidad. A partir de aquí quieren poner en marcha una serie de acciones comunes y, además, ante la necesidad de potenciar la bicicleta y de completar la red de bidegorris, ha trasladado que se ha presentado el anteproyecto en la DFG para disponer de una red ciclista segura en tres de las localidades con más tráfico (Beasain, Olaberria e Idiazabal).

Agate dice que en el Duranguesado se hizo una experiencia que está recogida en el listado de buenas prácticas de Udalsarea 2030, por si puede resultar interesante o válido. si se quiere consultar.

OTROS

- **Maider Fernández (Nervión Ibaizabal)** comenta que está a punto de finalizar el programa de la Agenda 2030 Escolar (trabajo que realizaba el Departamento de Educación) y que le gustaría saber cómo se prevé darle continuidad a este programa en otras comarcas y también, que es un tema para ponerlo sobre la mesa de cara al futuro. Aintzane (Aiaraldea) comenta que la experiencia y el trabajo realizado hasta ahora ha sido muy bonito y enriquecedor, con un gran impacto, por lo que si se mantiene la subvención les gustaría continuar con esta dinámica. Por tanto, señala que es necesario mantener la subvención, aunque cambie el planteamiento.

  Agate (Udalsarea 2030) traslada que no está claro si esta partida se mantendrá o no en la orden de subvención del Gobierno Vasco, pero que de momento cree que será difícil. Itxaso Bengoetxea (Udalsarea 2030) comenta que Ihobe es consciente de que la Agenda 2030 Escolar es una iniciativa muy integrada en muchas comarcas y municipios, muy bien valorada tanto por los ayuntamientos como por las escuelas, pero que la decisión al respecto no depende de Ihobe y que existen diferentes competencias al respecto.

- Aintzane Arbaizagoitia ha indicado que el Departamento de Salud ha elaborado una guía sobre la problemática del **mosquito tigre** dirigida a los ayuntamientos y que se presentará el 11 de junio en Bilbao.

- Con motivo del **Día del Medio Ambiente**, Naciones Unidas ha puesto a disposición de los municipios materiales o recursos para la sensibilización e Ihobe ha compartido el vínculo para poder utilizarlos (en castellano y euskera). En la actualidad a nivel municipal en general no se realizan iniciativas especiales en torno al día medioambiental, pero Udalsarea 2030 invita a utilizar estos recursos que tienen a su alcance.

Sin otro particular, se da por finalizada la sesión.